Jahrgang 6 – Nr. 10 – Oktober 2018

HÖNNE EXPRESS

Magazin aus Balve, für Balve und Umgebung

Am Rande

Neuer Organist Wolf spielt erstmals in der Balver Kirche

Balve. Der neue Organist von St. Blasius Balve, Maximilian Wolf, spielt am Sonntag, 7. Oktober, erstmals um 10.30 Uhr im Hochamt die Orgel. Eingebettet in den von Kindern der Balver Grundschule mitgestalteten Erntedankgottesdienst wird Pfarrer Andreas Schulte den neuen Organisten willkommen heißen und ihn in sein neues Amt für den gesamten Pastoralverbund Balve-Hönnetal einführen. Der 1993 in Barbing bei Regensburg geborene Maximilian Wolf hatte nach seinem Studium an der Regensburger Hochschule für katholische Kirchenmusik und Kirchenpädagogik unlängst seinen Master in Kirchenmusik erfolgreich absolviert.

In eigener Sache!

Der Hönne-Express erscheint wegen des Feiertags erst am Freitag, 2. November 2018!

Herbstliche Landpartie vom 5. bis 7. Oktober am Schloss Wocklum

Wunschkonzert des Jugendorchesters Garbeck am 7. Oktober

Höhlenmarkt am 20. + 21. Oktober im Felsendom

Mathias Ernst neuer Jungschützen-Kaiser

Die Jungschützen aus dem Oberen Hönnetal haben mit Mathias Ernst einen neuen Kaiser. Denn der junge Mann von der Schützenbruderschaft St. Peter und Paul Affeln sicherte sich am Samstagabend die Königskette. Nach einem spannenden Vogelschießen, an dem sich fünf Jungschützen-Könige beteiligten, machte er dem stolzen Aar mit dem 139. Schuss auf der Vogelwiese in Eisborn den Garaus.

Marius Kolossa, Chef der Eisborner Jungschützen, die bis zum Vogelschießen mit Manuel Sprenger den Jungschützen-Kaiser stellten, zeichnete den neuen Regenten des Oberen Hönnetals mit einem Orden aus. Zuvor brachte er sein Bedauern darüber zum Ausdruck, dass drei Jungschützen-Abteilungen, nämlich Volkringhausen, Küntrop und Langenholthausen, nicht zum Vogelschießen und zur Party in der Eisborner Schützenhalle gekommen waren.

Dadurch verpassten sie ein hoch interessantes Vogelschießen, das von Manuel Sprenger eröffnet wurde. Bereits mit dem 7. Schuss holte sich Till Besser aus Neuenrade die Krone. Danach ging es Schlag auf Schlag unter der Regie von Schießmeister Jörg Bösterling, denn mit dem 13. und 19. Schuss schoss der Beckumer Christian Daake erst den Apfel und danach das Zepter ab. Den Schlusspunkt mit einem Volltreffer setzte letztendlich Mathias Ernst, der nicht nur von den Jungschützen aus Affeln stürmisch gefeiert wurde.

Garbecker Schützen strafen ihren Vorstand ab

In Garbeck wird der Schützenkönig demnächst wieder des Sonntags von zu Hause abgeholt, wenn es gewollt ist. Der Vorstand, der es lieber gesehen hätte, wenn die Majestäten wie in diesem Jahr auch zukünftig an der Kirche abgeholt würde, erlebte bei der Abstimmung ein Desaster. Mit 63:43 Stimmen straften die Schützenbrüder ihren Vorstand ab. Sie wollen keine Änderungen beim Festzug am Sonntag. Es soll alles beim Alten bleiben.

Zuvor hatten sich die Traditionalisten und Reformer der Schützenbruderschaft Heilige Drei Könige mehr als zwei Stunden lang ihre Argumente verbal um die Ohren gehauen. In einer nicht nur aufgeheizten Atmosphäre. Vielmehr glich die Schützenhalle gegen 22 Uhr nach Meinung des 1. Vorsitzenden Hubertus Schulte einem „Affenkäfig“, in dem die Akteure auf beiden Seiten außer Rand und Band waren. Ob es nur das brisante Thema, „wo wird das Königspaar des Sonntags abgeholt – zu Hause oder an der Kirche“?, oder auch der Alkohol war, der für Emotionen pur am Samstagabend in Garbeck sorgte, wer weiß es?

Egal, wie auch immer der eine oder andere Schützenbruder die Chaos-Versammlung der Schützenbruderschaft Heilige Drei Könige für sich bewertet. Fest steht jedenfalls: Schlimmer geht’s nimmer. Vor allem nicht für den Vorstand, der hoffnungslos überfordert schien, als es um die Beantwortung der Frage ging: Wird der Schützenkönig des Sonntags und Montags nicht mehr von zu Hause, sondern vom Kirchplatz abgeholt? Die Antwort auf diese Frage, die letztendlich den Vorstand in ein Desaster schlittern ließ, war so nicht erwartet worden.

Schließlich waren Oberst Manfred Schwermann und Brudermeister Hubertus Schulte aus Sicht des neutralen Beobachters auf Erfolgskurs. Denn am Schützenfestsonntag 2018 waren so viele Menschen an den Straßen in Garbeck wie lange nicht mehr.

Der Grund: Das Königspaar, das an der Kirche abgeholt wurde, war wenig später wieder in der Dorfmitte präsent. Anders als 2017, als der Festzug für fast zwei Sunden abgetaucht war und dadurch für verärgerte Zaungäste gesorgt hatte.

Als Favorit und mit guten Argumenten ausgestattet, gingen Schwermann und Schulte in das Votum. Allerdings redeten sich die beiden Vorstandsmitglieder vor der Stimmabgabe um Kopf und Kragen. Als sie dann auch noch den Antrag der Gegenseite, der vorrangig von Helmut Schwermann mit den Argumenten der Traditionalisten untermauert wurde, völlig falsch einschätzten, kam es, wie es kommen musste. Mit einem deutlichen Votum von 99-Ja-Stimmen, lediglich einer Gegenstimme und 2 Enthaltungen sorgte die Mehrheit dafür, dass das Königspaar des Sonntags allein entscheiden kann, ob es zu Hause, an der Kirche oder gar am Feuerwehrgerätehaus abgeholt werden möchte.

Während des Schützenfestes 2019 ändert sich allerdings nichts, weil sich die Regenten „Geier“ und Moni Geuyen vom Kirchplatz aus in den Festzug am Sonntag einreihen möchten. Auch der neue König wird am Montag vor dem Gotteshaus abgeholt. Denn die Versammlung hat am Samstagabend auch entschieden: Montags wird das neue Königspaar ohne Wenn und Aber vom Kirchplatz abgeholt.

R.E.

Schäferhündin Najla verhindert Diebstahl am neuen Feuerwehrhaus in Mellen

Als wenn die Putzkolonne der Firma aus dem Münsterland nicht schon genug Ärger in Mellen gemachte hätte, sind am Samstagmorgen auch noch vier Mitarbeiter beim gemeinschaftlichen Diebstahl von Schäferhündin Najla und deren Eigentümer, dem heimischen Unternehmer Falk Gössel, auf frischer Tat ertappt worden.

Der Chef der Firma für Elektrotechnik war am Samstagmorgen mit seiner Hündin Najla unterwegs. Weil er ebenso wie die Putzkolonne aus Neuenkirchen in die Fertigstellung des neuen Feuerwehrgerätehauses integriert ist, wollte er einfach nur mal an der Baustelle vorbei gehen.

Plötzlich traute er seinen Augen nicht, denn die Mitarbeiter der Firma für Innen- und Außenputze hatten gerade seine 50-Meter-Kabeltrommel in ihrem VW-Bulli verstaut. „Sie hatten sie bereits mit einem Tuch abgedeckt und wollten die Heimreise antreten. Als ich jedoch Najla los gemacht und sie aufgefordert habe, die Kabeltrommel sofort wieder auszuladen, sonst würde ich die Polizei rufen, hielten sie inne. Wenig später haben sie mir die Kabeltrommel zurückgegeben“, erzählt Falk Gössel. Im Nachhinein ist er froh darüber, mit seiner Hündin unterwegs gewesen zu sein. Sonst hätten sich die Diebe, so die Meinung des Unternehmers, sicherlich nichts von ihm sagen lassen.

Auf den Diebstahl angesprochen, ließen sie Falk

Gössel wissen, sie hätten die Kabeltrommel als Stuhl nutzen wollen, weil der VW-Bulli nur ein Zwei- und kein Viersitzer sei. Über diese Erklärung kann Falk Gössel, der in Mellen zu Hause ist, nur schmunzeln. „Wenn ich nicht zufällig mit meinem Hund hier vorbei gekommen wäre, dann hätte ich meine Kabeltrommel nicht mehr wieder gesehen. Denn so eine Firma, wie diese habe ich noch nicht erlebt“, sagt der Unternehmer, der sich am Montag wegen des versuchten Diebstahls an die Firmenleitung gewenden hat.

Ökumenisches Frauenfrühstück am 13. Oktober

„Gottes liebevoller Blick“ steht im Mittelpunkt des 9. Ökumenischen Frauenfrühstücks, das in diesem Jahr in den Räumen der Christusgemeinde Balve (Helle 10) stattfindet. Hierzu sind alle Frauen am Samstag, 13. Oktober, von 9 bis 12 Uhr eingeladen.

In der gemütlichen Atmosphäre eines gemeinsamen Frühstücks widmet sich die Referentin Miriam Krause den widerprüchlichen Gefühlen, die der Gedanke an einen Gott, der alles sieht, bei vielen Menschen auslöst. „Einige denken an einen unberechenbaren Despoten, der willkürlich straft und belohnt. Andere fragen eher ärgerlich, warum Gott bei dem, was er sieht, nicht eingreift“, berichtet die hauptamtliche Diakonin aus Gummersbach. Miriam Krause ist überzeugt, dass Gottes Blick liebevoll ist und will Mut zu neuem ‚Blickkontakt‘ machen.

Der Kostenbeitrag für Frühstück und Vortrag beträgt 6 Euro. Die Veranstalter bitten darum, dass sich alle Interessierten zur besseren Planung bis zum 8. Oktober bei Erika Mertens (Telefon 02375/5536) anmelden.

Weinhaus Anneliese Schmitz
Am Baumberg 13, 58802 Balve
☎ 02375/4411 • Weinhaus-Schmitz.de
Montag und Donnerstag von 15-19 Uhr,
Freitag von 10-12:30 Uhr und 15-19 Uhr, Samstag von 10-14 Uhr
oder nach telefonischer Voranmeldung auch außerhalb der Öffnungszeiten

Gerd Fahle
Gartengestaltung aus Meisterhand
Borketalstraße 17 · 58809 Neuenrade
Tel. 02394 / 8101 · Mobil 0178 4765768
www.gerd-fahle.de · gerd.fahle@online.de

Mobile Fachfußpflege
Medizinische Fußpflege
Helga Elsholz
Tel.: 0173 7368813
Mail: helga-demenzia@gmx.de
Ohne Zeit und Termindruck!
Einfach anrufen und ich komme ins Haus!

Ihr Partner:
· Heizung · Bad
· Bauklempnerei
· Kundendienst
SCHÄFER
Balve 2701
Rainer Schäfer
Hönnetalstraße 13
58802 Balve
www.schaeferbalve.de

Balver Höhlenmarkt mit auserwähltem Kunsthandwerk

Die FORM und ART GmbH aus Gelsenkirchen lädt zum Höhlenmarkt in den Balver Felsentempel ein, und zwar am Samstag, 20. Oktober, von 13 bis 18 Uhr, und am Sonntag, 21. Oktober, von 11 bis 18 Uhr.

Nach den sehr gut besuchten Veranstaltungen der Vorjahre in der einzigartigen Atmosphäre der riesigen Naturhalle stellen abermals Teilnehmer aus dem gesamten Bundesgebiet künstlerische Objekte, auserwähltes Kunsthandwerk aus und bieten kulinarische Spezialitäten an.

Dazu gehören unterschiedliche Schmuckkreationen, ausgefallene Damen- und Kindermode, kunstvolle Malereien, Holzobjekte, Keramiken, Glasarbeiten, Floristik, jahreszeitliche Dekorationen, Puppen, Teddybären und Handpuppen. Alles in liebevoller Handarbeit von den Ausstellern selbst hergestellt.

Ein Highlight beim Balver Höhlenmarkt sind die Feuertonnen, die von Jens Müller aus ehemaligen Gasflaschen hergestellt werden. Einige Kunsthandwerker führen ihr Handwerk live vor. Zum Mitmachen laden eine Bärenmacherin und ein Dachdecker, der mit den Kindern verschiedene Formen aus Schiefer schlägt, ein.

Für das leibliche Wohl der Besucher sorgen wieder engagierte Damen aus Garbeck mit vielen selbst gebackenen Kuchen und leckeren Waffeln sowie ein Imbisswagen mit herzhaften Gerichten. Alle Besucher aus der nahen Umgebung werden gebeten, nicht den Parkplatz vor der Höhle, sondern die etwas entfernten öffentlichen Stellflächen zu nutzen.

Öffnungszeiten: Samstag 13-18 Uhr, Sonntag 11-18 Uhr – Eintritt 4 Euro.

Attraktives Hoffest in Höveringhausen

Der Hof Guido Schmoll in Höveringhausen lädt am Sonntag, 21. Oktober, zu einem Hoffest ein. Eröffnet wird es durch einen Feldgottesdienst (Erntedank-Kindermesse) um 9.30 Uhr in der Scheune. Im Anschluss daran warten auf die Besucher diese Angebote: Bunte Kartoffelpfanne, Reibeplätzchen, Würstchen, Hausmacher Wurst, Kartoffelverkauf, Alte Landsorten (blaue und rote Bamberger) Einkellerungs-Kartoffeln (werden ins Auto getragen), Apfelpunsch aus eigenen Äpfeln, Strohhüpfburg, Kartoffeldruck mit Kartoffeln für Kinder, Cafeteria Kindergarten Heilige Drei Könige Garbeck, Hausmacherwurst und Kürbisse für Halloween. Das bunte Treiben auf dem Hof Schmoll dauert bis 17 Uhr an.

Gerätehaus ist nicht die einzige Herausforderung für das „Blaue Heer“

Den Feuerwehr-Stadtverbandstag in Eisborn nutzte Stadtbrandinspektor Frank Busche für einen Blick in die Vergangenheit, aber vor allem in die Zukunft. Thema seiner Ausführungen in der St.-Antonius-Schützenhalle war auch der Neubau des Feuerwehrgerätehauses im Ortsteil Mellen, da es nach seiner Meinung mit zu den auffälligsten Geschehnissen gehört. Zumal es bei der Errichtung des Gebäudes immer wieder zu Irritationen und Ärger mit der Putzkolonne aus dem Münsterland gekommen ist, die ohne Vorwarnung einfach abtauchte.

Dabei erwischte das Projekt einen glänzenden Start. Denn nach eingehenden Beratungen mit den politischen Gremien wurden die entsprechenden Mittel in Höhe von 700.000 Euro für den notwendigen Neubau in den Haushalt 2018 eingebracht. Noch im Herbst 2017 begannen die intensiven Planungen und die Suche nach einem geeigneten Grundstück, welches sich in städtischem Besitz befinden sollte.

Auch wenn der Standort Homertpark anfangs gerade bei der Mellener Bevölkerung umstritten war, konnte die Feuerwehr am Ende alle Beteiligten davon überzeugen, dass dies der einzig richtige Platz ist. Gerade auch, weil er verkehrstechnisch günstig liegt und die notwendige Größe aufweist. Die sachlich geführten Diskussionen unter Leitung des Ortsvorstehers Marco Voge in den Dorfversammlungen haben für Klarheit und das allgemeine Verständnis für diesen Standort gesorgt.

Noch im September 2017 begannen die finalen Planungen und Anfang Januar wurde der Bauantrag beim Märkischen Kreis eingereicht. Bereits am 28. Februar ist die Baugenehmigung erteilt worden und kurz darauf begannen auch schon die Ausschachtungsarbeiten. Kurz darauf wurde mit den Rohbauarbeiten begonnen und die Grundsteinlegung erfolgte im fast fertiggestellten Rohbau am 19. April 2018 unter großer Anteilnahme der Mellener Bevölkerung.

„Nachdem die beauftragten heimischen Handwerker anfangs in Rekordzeit ihre Arbeiten erledigten, mussten wir leider in den vergangen Tagen feststellen, dass gerade auswärtige Handwerker nicht so zuverlässig sind wie wir es gewohnt sind. Der geplante Fertigstellungstermin Ende November wird sich leider nicht mehr realisieren lassen, dennoch sind wir bestrebt, so schnell wie möglich das Gebäude beziehen zu können. Dies ist mehr als ärgerlich, ist aber leider nicht zu ändern”, informierte Frank Busche die Besucher des Stadtverbandstages.

Auch die Fertigstellung und Auslieferung des bestellten neuen Feuerwehrfahrzeugs für die Löschgruppe Eisborn lässt auf sich warten. Nach der Auftrags-

(Fortsetzung auf Seite 6)

Aus Fenster wird Design.

Die neue außergewöhnliche Oberfläche für moderne Kunststofffenster: ästhetisch, pflegeleicht, widerstandsfähig.

- Ultramatte Optik
- Außergewöhnliche samtige Haptik
- Anti-Graffiti-Oberfläche

peters Fenster Türen Treppen
www.peters-fenster.de
Zum Imberg 15 · 58809 Neuenrade-Affeln
Telefon 02394 91910 · info@peters-fenster.de

Elfenspiegel
Naturfriseur und mehr ...
Veronika Schramm · Am Brunnen 20 · 58802 Balve
Tel.: 02375/9386848

www.hoennezeitung.de

Malteser
...weil Nähe zählt.

Gute Qualität - Guter Menüservice!
Malteser Menüservice Balve

Leckere Gerichte auswählen und genießen – auf Wunsch 7 Tage die Woche, auch an Sonn- und Feiertagen. Freundliche Helferinnen und Helfer bringen das Essen frisch auf den Tisch zu erschwinglichen Preisen: 5,75 Euro pro Tag.

Malteser Hilfsdienst e.V. | Stadtgeschäftsstelle Balve
Dechant-Löcker-Weg 2 | 58802 Balve | Telefon 02375-3333

Reinstein NATURSTEINE FLIESEN GmbH & Co. KG

- TREPPEN
- BODENBELÄGE
- KÜCHENARBEITSPLATTEN
- WASCHTISCHABDECKUNGEN
- FENSTERBÄNKE
- BÄDER
- FLIESENVERLEGUNG
- FLIESENHANDEL
- TISCHE NACH MAß

Karrenstraße 22
58802 Balve-Garbeck
Telefon 02375-685
Telefax 02375-5932

www.reinstein-natursteine.de

erteilung an die Firma Ziegler ist der Wehr mitgeteilt worden, dass mit einer Lieferzeit von mindestens 50 bis 60 Wochen zu rechnen sei. „Derzeit sieht es sogar so aus, dass mit einer Auslieferung nicht vor April oder Mai 2019 zu rechnen ist. Auch hier heißt es abwarten", so der Stadtbrandinspektor.

Mit dem Neubau in Mellen und der Beschaffung des Fahrzeuges für die Löschgruppe Eisborn begann die Feuerwehr Balve laut Busche mit einer der wichtigsten Aufgaben, die sie in den nächsten Jahren begleiten wird, nämlich die Erneuerung bzw. den Umbau der Infrastruktur der Feuerwehr sowohl im Gebäudebereich als auch in der Fahrzeug- und Gerätetechnik.

Die Verbesserung der Gebäudestruktur ist eine der finanziell größten und aufwendigsten Maßnahmen, gilt es doch für die Löschgruppen Beckum und Volkringhausen ein neues, gemeinsames Gerätehaus zu errichten, das den heutigen und zukünftigen Anforderungen sowohl in punkto Sicherheit als auch in Größe und Ausstattung entspricht. Aber auch die Modernisierung und Schaffung von ausreichenden Sicherheitsabständen und die heute gesetzlich geforderte Schwarz-Weiß-Trennung sind ein großes Thema, was alle Standorte angeht.

Insbesondere am Standort Garbeck muss in naher Zukunft ein vierter Stellplatz errichtet werden. Die Gerätehäuser Garbeck und Langenholthausen müssen mit einer Abgasabsaugeinrichtung ausgestattet werden, um den heutigen gesetzlichen Anforderungen zu entsprechen. Die Planungen dazu sind bereits angelaufen und werden kurz- bis mittelfristig umgesetzt.

Aber auch die technische Ausstattung gilt es zu verbessern bzw. den heutigen Bedürfnissen anzupassen. Zwei Großfahrzeuge für die Standorte Balve und Garbeck sind in den nächsten Jahren im Fahrzeugbeschaffungsplan vorgesehen. In den kommenden Wochen und Monaten sollen diese Fahrzeuge konfiguriert und in Auftrag gegeben werden. In dieser Fahrzeugkategorie ist allerdings mit einer Lieferzeit von mindestens 24 Monaten zu rechnen.

Die personelle Ausstattung ist ebenfalls ein wichtiges Thema. Dem demografischen Wandel und der immer weiter zurückgehenden Bereitschaft sich ehrenamtlich zu engagieren, gilt es hier durch geeignete Maßnahmen entgegen zu wirken. „Nicht nur die derzeitige Personalstärke und Struktur gilt es zu halten."

Impressum

Herausgeber: Hans Zimmermann
Druck + Verlag:
Zimmermann Druck + Verlag GmbH,
Widukindplatz 2, 58802 Balve
Telefon: 02375 8990

Redaktion:
Richard Elmerhaus (V.i.S.d.P.),
Telefon: 02375 89920
redaktion@hoenne-express.de

Anzeigen:
Sonja Ruschepaul
Telefon: 02375 89945 oder
Mobil: 0176 56927951
anzeigen@hoenne-express.de oder
s.ruschepaul@gmx.de

Weihnachtsmarkt: Keine städtische Veranstaltung – keine 2.500 Euro

Wie nicht anders zu erwarten, lehnte es der Rat der Stadt Balve in der vorigen Woche ab, dem Balver Fachhandel Jahr für Jahr 2.500 Euro für die Ausrichtung des Balver Weihnachtsmarktes zur Verfügung zu stellen. Stattdessen gab es ein Trostpflaster in Höhe von 500 Euro.

Eine nach Meinung von Theodor Willmes, Stellvertretender Fraktions-Vorsitzender der Christdemokraten, nachvollziehbare Entscheidung. „Wir lehnen den Antrag ab, weil wir auch alle anderen Veranstalter in der Stadt Balve nicht finanziell unterstützen. Für uns gilt das Gleichheitsprinzip."

So sieht es auch UWG-Fraktions-Chef Lorenz Schnadt. Anders sehen das Heinrich Stüeken (UWG) und Cay Schmidt (SPD). Die beiden Kommunalpolitiker waren der Ansicht, der Fachhandel gehöre mit Steuergeldern unterstützt. Als Willmes im Sitzungssaal verkündete: „Wir lehnen den Antrag ab", erklärte Cay Schmidt: „Das ist unfair. Denn der Stadtrat hat dem Fachhandel im Vorjahr finanzielle Unterstützung signalisiert." Mit dieser Aussage lockte er Willmes jedoch aus der Reserve: „Wer mich kennt, der weiß, dass ich keine Zusagen treffe, schon gar nicht in dem Gespräch mit dem Fachhandel."

Da auch der UWG-Fraktions-Vorsitzende Lorenz Schnadt gegen die jährliche Finanzspritze für den Fachhandel argumentierte, musste der sich mit einem Trostpflaster zufrieden geben: Zukünftig wird der Handel die Dienstleistung des Städtischen Bauhofs im Rahmen des Balver Weihnachtsmarktes nicht mehr bezahlen müssen. Ähnlich wie bei den Veranstaltern in allen Ortsteilen wird auch den Fachhändlern der Fixbetrag von 500 Euro erlassen.

„Eiserner Mitarbeiter" übernimmt Service

Beckum. Entscheiden ist einfach. So steht es auf einer großen Werbetafel in der Sparkassen-Filiale in Beckum. Dass eine Entscheidung nicht immer ganz einfach ist, das war in der Sparkasse Balve zu merken, als der Vorstands-Vorsitzende Kai Hagen und Hauptstellenleiter Sebastian Richter der versammelten Presse das Aus der Beckumer Filiale verkündeten.

Seit Anfang Oktober gibt es zwar noch die Geschäftsstelle in Beckum, aber ohne Personal. Der bisherige Mitarbeiter Michael Weber wechselte nach Balve und steht nur noch auf Anforderung für die Kundenberatung zur Verfügung.

Die wunderbare Welt der Amelie

So schöne Sachen

kann man(n und Frau) mit unseren Kurz- und Strickwaren machen!

NEU bei uns: Strick- und Kurzwaren!

LIKE uns auf Facebook

Gefällt mir

hagebau FLORA LAND hagebaumarkt ARENS & HILGERT

Hüttenweg 13 • 58809 Neuenrade • Telefon 02392 6906-0 • Telefax 02392 6906-50 • www.arens-hilgert.de • hagebau@arens-hilgert.de

TOP Angebot Oktober!

Siemens Waschautomat
WM 14N090

- Energieeffizienz A+++
- Fassungsvermögen 6 kg
- Umdrehungen: 1400 U/min.
- Aqua-Stop-System mit lebenslanger Garantie
- Vario-Perfect-System
- Zeit & Energie optimiert
- schnell Mix-Wäsche, Jeans-Programm, schwarze Wäsche

Siemens Waschautomat

Siemens Waschautomat WM 14N090
Abholpreis 399,- EUR
(nur solange der Vorrat reicht)

+busche
technik und design studio

SIEMENS

Busche Elektrotechnik GmbH
Markus Busche
Dorfstraße 8 a
58802 Balve-Beckum
Tel. 0. 2375. 93906.0
markus@busche-elektrotechnik.de
www.busche-elektrotechnik.de

Netto-Markt eröffnet im Frühjahr 2019

Wie immer eierte auch diesmal wieder die Unternehmenskommunikation der Netto Marken-Discount AG & Co. KG herum, als wir ein Gespräch mit dem Lebensmittel-Einzelhändler führten. Denn obwohl es bereits die Spatzen von den Dächern pfeifen, dass es Ende des 1. Quartals 2019 heißt: „...dann geh doch zu Netto“, wollte die Pressesprecherin den Eindruck erwecken, als wisse das Unternehmen wirklich nicht, dass der Markt im kommenden Frühjahr seine Pforten öffnet.

Obwohl Netto gezielt von der Redaktion auf diesen Termin angesprochen wurde, legte die Presseabteilung wieder die alte Schallplatte auf: „Vielen Dank für Ihre Anfrage und das damit verbundene Interesse an unserem Unternehmen. Wir können bestätigen, dass der Investor das Projekt zügig vorantreibt. Da wir jedoch den Zeitplan des Projektes nicht kennen, können wir Ihnen an dieser Stelle leider keine detaillierte Auskunft geben“.

Das ist auch nicht mehr erforderlich. Denn wie der Hönne-Express inzwischen aus gut unterrichteten Kreisen in Erfahrung bringen konnte, sind bereits vor Wochen heimische Unternehmen vom Investor unter Vertrag genommen worden, um in den kommenden Monaten bei der Errichtung des Gebäudes ihren Beitrag zu leisten.

Fernerhin steht fest, dass der Investor spätestens im Oktober mit der Abrissbirne auf dem ehemaligen Gelände Gödde (Hönnetalstraße) aktiv wird, damit die Marschtabelle und somit der Eröffnungstermin „Frühjahr 2019“ eingehalten werden.

Sandra Schuhenn gewinnt 200 Euro

Die gemeinsame Glockenspielaktion von Volksbank sowie Verkehrsverein und Fachhandel Balve, „Spiel mein Lied“, ist gelaufen. Nach Auswertung der Stimmkarten und der Onlineabstimmung steht das Siegerlied mit „Gute Nacht Freunde“ vor „Wer soll das bezahlen“, „Love me tender“ und „Close your eye“ fest. Insgesamt wurden 266 Stimmen abgegeben. Die Verlosung der Balver Gutscheine im Wert von 200 / 150 / 100 und 7 x 20 Euro wurden von Volksbank, Verkehrsverein und Fachhandel Balve auf dem Stadtfest im Vorfeld der großen Verlosung auf der Hauptbühne durchgeführt. Die drei Hauptpreise, Balver Gutscheine in Höhe von 200, 150 und 100 Euro, gingen an Sandra Schuhenn, Petra Köster und Heike Schwabe.

Firmbewerber starten Aktion Minibrote in L.A

Im Rahmen der Aktion Minibrot wird am 7. Oktober um 9.30 Uhr in der St.-Johannes-Kirche in Langenholthausen eine Heilige Messe gefeiert. Die Gestaltung des Gottesdienstes übernehmen die Firmbewerber und der Instrumentalkreis.

Für die 15 Jugendlichen aus Balve, Langenholthausen und Garbeck ist die Aktion Minibrot außerdem der Start in die Firmvorbereitung, für die sie das Thema „Abenteuer Firmung – ein neuer Anstoß“ wählten. Nach dem Gottesdienst werden die Minibrote von den Jugendlichen gegen eine Spende angeboten.

An der Aktion Minibrot beteiligen sich im Erzbistum Paderborn über 300 Ortsgruppen der Katholischen Landjugend (KLJB). Die diesjährige Aktion steht unter dem Motto „Jeder MENSCH hat RECHTE, auch DU!“ und unterstützt die KLJB-Jugendarbeit weltweit und auf direktem Weg.

Er ist wieder da

Hausärztemangel? In der Stadt Balve kein Thema. Im Gegenteil. Während die Politik in Neuenrade eine Prämie aussetzt, um an einen Allgemeinmediziner zu kommen, erhöht sich in Balve deren Anzahl. Dazu trägt Dr. Paul Stüeken jun. bei, der im September seine Arbeit in der Sauerlandpraxis seines Vaters Paul aufgenommen hat. „Ich freue mich auf die neue Aufgabe“, so der Hönnestädter, der mit seiner Familie aus Baden-Württemberg in die Heimat zurückgekehrt ist.

Wie das bei einem gut funktionierenden Praxis-Team üblich ist, bereiteten Vater Paul und die Mitarbeiterinnen sowie die Familie Stüeken dem „Neuen“ einen herzlichen Empfang in der Sauerlandpraxis „Am Drostenplatz“, in der jetzt mit Dr. Paul Stüeken jun., Paul Stüeken und Georg Tschuck drei Ärzte praktizieren.

Dr. Paul Stüeken jun., Facharzt für Allgemeinmedizin und gut ausgebildeter Notarzt, praktiziert aber nicht nur in Balve, sondern auch im Karolinen-Hospital in Hüsten und in naher Zukunft auch im St.-Johannes-Krankenhaus in Neheim. „Ich bin an vier Tagen in Balve und an drei Tagen in Hüsten oder Neheim“, so der Facharzt für Allgemeinmedizin, der sich ganz bewusst dazu entschloss, in den beiden Krankenhäusern zu arbeiten.

„Wenn du als Facharzt für Allgemeinmedizin in einer Praxis auf dem Land arbeitest, muss du über ein gutes Netzwerk verfügen. Du musst die Krankenhäuser und deren Ärzte kennen“, sagt Dr. Paul Stüeken jun. mit Blick auf jene Patienten, die er zu einem anderen Arzt oder in ein Krankenhaus überweisen muss, damit ihnen geholfen wird.

Warum gerade ins Karolinen-Hospital? Für den jungen Mediziner eine sinnvolle Entscheidung. Denn immer mehr Balver wählen die Krankenhäuser im Hochsauerlandkreis. Zudem stieß er mit seinem Wunsch, dreimal in der Woche in Hüsten zu arbeiten, bei Chefarzt Dr. Schnell sofort auf offene Ohren. „Er begrüßt die Zusammenarbeit mit mir, die erst einmal auf ein Jahr festgeschrieben wurde. Danach sehen wir weiter“, erzählt Dr. Paul Stüeken jun., der sich auch als Notarzt in Balve zur Verfügung stellen möchte.

Deshalb wird er kurzfristig mit Dr. Gregor Schmitz sprechen, der für den Notarztplan in der Hönnestadt Balve verantwortlich zeichnet. „Vielleicht kann mich Gregor ja zeitnah in den Notarztplan integrieren“, hofft Dr. Paul Stüeken jun., der sich sehr darüber gefreut hat, dass ihn die Praxis Schmitz zu seinem Einstand in Balve mit einem prächtigen Präsentkorb bedacht hat. „So etwas ist nicht selbstverständlich“, betont der junge Mediziner, der auf eine harmonische Zusammenarbeit mit allen Kollegen und Kolleginnen aus der Stadt Balve setzt.

Antoniushütte ****S
HOTEL RESTAURANT CAFÉ SAUNA + WELLNESS

Hochzeitsmesse

Sonntag, 04.11.2018

11.00 - 17.00 Uhr

Modenschauen
12.00 und 15.00 Uhr

An liebevoll gestalteten Ständen können Sie in angenehmer Atmosphäre Ihre Hochzeit planen und sich fachkundig beraten lassen.

EINTRITT FREI

Hausbesichtigungen * Kaffee und Kuchen a-la-carte-Essen * Gewinnspiel u.v.m.

58802 Balve-Eisborn Telefon 02379/9150
www.hotel-antoniushuette.de

Inserieren im HÖNNE EXPRESS

Herzlich willkommen beim FORST SERVICE
Tobias Gerken

wir sind ...
Ihr kompetenter Partner für:
- Holzeinschlag
- Rücken mit Spezialmaschinen
- Montage- und Lohnarbeiten

zertifiziert für:
- Pflanzung
- Kulturschutz
- Pflege
- Energieholz
- Rückung
- Fällung
- Aufarbeitung

FORST SERVICE

FORST SERVICE
Tobias Gerken
Im Braukhaussiepen 16
58802 Balve
Mobil: 0171 5838817

Hotel garni
ZUM DROSTEN
Klaus Heringhaus
58802 Balve, Mühlenweg 4
Tel. 0 23 75 - 9 39 40
www.zum-drosten.de • info@zum-drosten.de

SCHÄFER IMMOBILIEN
Kaufen-Verkaufen-Mieten-Vermieten

www.helmut-schaefer-immobilien.de
58802 Balve Am Drostenplatz 2 Tel. 02375-938655

Inserieren im HÖNNE EXPRESS

PROMEDICA PLUS
Pflege daheim statt Altenheim

Rund-um-Betreuung und Pflege zuhause
Tel.: 0 23 51/43 26 712
www.maerkischer-kreis-mitte@promedicaplus.de

Die nächste Ausgabe des
HÖNNE EXPRESS
erscheint am 2. November 2018!
Redaktionsschluss: Freitag, 26. Oktober 2018
Anzeigenschluss: Freitag, 19. Oktober 2018

Gabi Lazer gewinnt Flugreise

Die ersten drei Hauptpreise, eine Flugreise auf eine Ferien-Insel an der Nordsee für zwei Personen und der Luxus-Fernseher sowie das Wellness-Wochenende im Schloss-Hotel in Velen sind weg. Denn Gabi Lazer (1-tägige Flugreise), Elisabeth Lampe (Fernseher) und Thomas Scholz haben ihre Gutscheine in Empfang genommen.

Die Verlosung im Rahmen des Balver Stadtfestes ist eine gemeinsame Aktion vom Arbeitskreis Stadtfest und des Balver Fachhandels.

Hier die Los-Nummern auf einen Blick. Die Gewinne können noch bis Ende Oktober bei Rolf Biggemann abgeholt werden.

Preis	Gewinne	Losnummer
1	Ein-Tages-Flugreise	701
2	Flachbildschirm	3278
3	Wellnesswochenende	2657
4	Gutschein 75 EUR	3835
5	Gutschein 50 EUR	2727
6	Gutschein 25 EUR	503
7	Gutschein 25 EUR	1284
8	Gutschein 20 EUR	3747
9	Gutschein 5 EUR	2850
10	Gutschein 5 EUR	2276
11	Gutschein 5 EUR	378
12	Gutschein 5 EUR	2811
13	Gutschein 5 EUR	3883
14	Gutschein 5 EUR	3529
15	Gutschein 5 EUR	1483
16	Gutschein 5 EUR	1517
17	Gutschein 5 EUR	3622
18	Gutschein 5 EUR	3561
19	Gutschein 5 EUR	1032
20	Gutschein 5 EUR	3906

Tourentag 2018 in der Bikeschule Sauerland

Balve/Neuenrade. Sport, Natur und viel Spaß, so könnte in Kurzform das Motto des Tourentages der Bikeschule Sauerland heißen. Am 21. Oktober 2018 lädt die Mountainbikeschule mit Sitz in Neuenrade wieder interessierte Mountainbikerinnen und Mountainbiker zu einem „Tourentag“ ein. An diesem Tag bieten die Mitarbeiter verschiedene geführte Mountainbike-Touren und rund um Neuenrade und Balve an. Weitere Informationen soswie die Online-Anmeldung zum Tourentag befinden sich auf der Website des Unternehmens: www.bikeschule-sauerland.de.

Viel Zirkus beim „Festival der Liebe“ 2018

Mit der 40. und 41. Auflage des „Festival der Liebe“ am 24. November und 1. Dezember 2018 feiert die Veranstaltung ihren 20. Geburtstag. Seit 1998, damals mit nur einer Veranstaltung und noch im Oktober terminiert, feiern „Die Amigos“ mit ihrem Publikum durch die Welt des Pop, Rock und Schlager. Zum Jubiläum wird die Garbecker Schützenhalle in ein großes Zirkuszelt verwandelt. Die Artisten auf der Bühne werden in der dekorierten Halle für die passende Stimmung in bewährter Art und Weise sorgen.

Auch in diesem Jahr wird es beim Festival der Liebe einige Veränderungen geben. Nachdem Sänger Alexander Schulte bereits sein Comeback bei den „Amigos“ gegeben hat, wird es für die Saxophonistin Carolin Rath der letzte Auftritt beim Festival sein, da sie aus beruflichen Gründen nicht mehr vor Ort sein kann. Darüber hinaus liegt die Organisation der Deko letztmalig in den bewährten Händen von Volker Tandler. „Volker zeichnete seit Beginn des Festivals für die Deko verantwortlich und verstand es immer wieder, aus der Halle ein richtiges Schmuckstück zu formen“, lobt der 1. Vorsitzende des Musikvereins „Amicitia“ Garbeck, Michael Volmer, den Dekorations-Spezialisten.

Karten können ab sofort erworben werden. Wer sich seine Tickets auf die klassische Art und Weise besorgen möchte, kann sie sich in den Vorverkaufsstellen, Volksbank und Sparkasse

(jeweils in den Filialen Garbeck, Balve und Neuenrade), sichern.

Oder per E-Mail: Einfach eine E-Mail an die folgende Adresse mit Angabe des Namens, der jeweiligen Veranstaltung und der Kartenanzahl senden: karten@dieamigos.de. Nach Überweisung des Eintrittsgeldes werden die Karten anschließend per Post versendet.

Eintrittspreise: Die Karte kostet 11 Euro pro Person. Ab einer Menge von zehn Karten gewährt der Veranstalter einen Nachlass von 10 Prozent auf den Gesamtpreis (9,90 Euro pro Karte). Sich zusammen zu tun lohnt also. Auch diesmal wird ein 30-Liter-Fass Bier für die größte Sammelbestellung verlost.

Die Probephase der „Amigos“ startete Ende September. Hierzu wurden bereits jetzt neue Stücke arrangiert, um dem Publikum wieder das Beste aus mehr als 40 Jahren Musik darzubieten. „Wir versprechen eine tolle Stimmung bei bester Musik. Auch für die Verpflegung ist durch den Frauenchor Garbeck und die beiden „Amicitias“, Musik- und Männergesangverein, bestens gesorgt. Alle weiteren infos unter www.dieamigos.de.

Lückert - Flindt GbR
Kfz-Meisterbetrieb
1a autoservice
- Reparaturen
- Inspektionen
- Ölservice
- Sommer- & Winterreifen
- Reifenmontagen
- Reifeneinlagerungen
- Achsvermessung
- Autoglasservice
- Sportzubehör
- Motorradzubehör
- Gebrauchtwagen
- Kfz-Überführungen

(02375) 203 457
(02375) 203 666
(0171) 44 26 960
info@kfz-lueckert.de
(0171) 40 75 486
www.kfz-lueckert.de
Altes Feld 10 · 58802 Balve-Garbeck

Miele IMMER BESSER
Montag bis Freitag 09:00-12:30 & 14:30-18:00
Samstags 09:00-12:30 Mittwochsnachmittag geschlossen
elektro MINNERUP
Am Hammergraben 2a
02375 2149 fax 1037
mobil 0160 4934522

STIL WIRD TREND

Damen- oder Herren-
Gleitsichtbrille
Alles komplett in Ihrer Sehstärke:
Ciel Conner®-Marken-Fassung
+ Gleitsicht-Kunststoffgläser
+ Super-Entspiegelung
+ Hartschicht
nur € 198,-
Fassungen in verschiedenen Farbvarianten erhältlich. Gleitsichtglas aus Kunststoff, Qualität „Made in Germany“, mit Super-Entspiegelung und Hartschicht, angefertigt in Ihrer Sehstärke, für klare Sicht in allen Entfernungen.
www.optik-arens.de
Lendringser Hauptstraße 25
58710 Menden
Tel. 02373/83883 - Fax 83231
Alte Hospitalgasse 9
58802 Balve
Tel. 02375/20022 - Fax 20023
Optik Arens
Inhaber: Uwe Arens

Haus Annabell setzt Heimbewohner und Personal vor die Tür

Die Gesellschafterversammlung tagte am 21. September in Garbeck und beschloss, nach Meinung der Betroffenen, ohne Rücksicht auf Personal und Heimbewohner, das Seniorenheim Haus Annabell in Garbeck bereits zum 31. Oktober 2018 zu schließen. „Das ist ein Skandal“, so die Meinung von Angehörigen der Pflegebedürftigen, die entsetzt über den Betreiber des Seniorenheims sind.

Dass die Eigentümer der Pflegeeinrichtung den alten Menschen und Angestellten binnen weniger Wochen den Stuhl vor die Tür setzen, ist für diejenigen, die in Garbeck ihre Lieben gut betreut wussten, nicht nachvollziehbar. Denn im Vorfeld dieser Entscheidung sollen weder sie noch die Angestellten über die beabsichtige Schließung informiert worden sein.

Ein Garbecker, der seinen Namen nicht nennen möchte, um nicht noch mehr Ärger zu bekommen, weiß nicht, wo er seine Tante, die seit zwei Jahren im Haus Annabell lebt und die er ständig besucht hat, so kurzfristig unterbringen kann.

Der Grund für die Kündigung des Pflegeplatzes und damit des geschlossenen Heimvertrages zum 31. Oktober 2018 ist nach schriftlicher Mitteilung der Heimleitung eine bauliche Maßnahme. Laut Martin Betker, den wir gerne selbst zur Sache befragt hätten, der jedoch auf unsere schriftliche Anfrage nicht geantwortet hat, sind die Umbaumaßnahmen sehr umfangreich. „Nach eingehender Prüfung durch Unternehmen der Projektentwicklung und Bauunternehmungen ist es leider nicht möglich, diese Sanierung und Erweiterung in einem laufenden Geschäftsbetrieb durchzuführen. Eine Betriebsschließung der vollstationären Pflegeeinrichtung Seniorenheim Haus Annabell in Garbeck ist somit unumgänglich“, heißt es in dem Kündigungsschreiben, das mehr als 30 pflegebedürftige Menschen und deren Angehörigen völlig unerwartet erreicht hat.

„Dass die umfangreichen Arbeiten nicht im normalen Geschäftsbetrieb möglich sind, das mag sein. Aber das hat die Gesellschafterversammlung schon so lange gewusst, dass sie uns frühzeitig hätte auf die Betriebsschließung zum 31. Oktober 2018 hinweisen müssen. Denn wie sollen wir in so kurzer Zeit unsere pflegebedürftigen Verwandten in anderen Senioren- oder Pflegeheimen unter bringen. Es ist doch nicht so, dass die anderen Seniorenheime auf uns warten“, ist nicht nur der Garbecker äußerst wütend über die Informationspolitik von Martin Betker und Co.

Ihre Wut schwächt sich auch dadurch nicht ab, dass das Seniorenheim Haus Annabell verspricht, Kontaktdaten der Einrichtungen zur Verfügung zu stellen, die im Märkischen Kreis oder Hochsauerlandkreis freie Pflegeplätze zur Verfügung haben.

Stadt will Feuerlöschwasserleitung zum Hochbehälter schnell verlegen

Auch wenn weiterhin nicht fest steht, wann die Hauptversorgungsleitung aus Balve an den Hochbehälter in Langenholthausen angeschlossen wird, besteht laut Pressemitteilung der Stadt Balve kein Anlass zur Sorge hinsichtlich der Versorgung mit Trinkwasser im Verbandsgebiet von Langenholthausen. Denn nach Angaben des Wasserbeschaffungsverbandes L.A. ist die Versorgung der Bevölkerung durch eigene Ressourcen trotz anhaltender Trockenheit mit Trinkwasser sichergestellt.

Nachdem es die Stadt Balve versäumte, die Löschwasserleitung an den Hochbehälter anzudocken, gibt sie folgende Presseerklärung heraus, die allerdings nicht offenbart, wann letztendlich die Straße wieder aufgerissen wird, um die Löschwasserleitung an ihr Ziel zu bringen. Hier nun die Infos von Bürgermeister Hubertus Mühling:

In Abstimmung mit dem für das Wasserversorgungsnetz in Langenholthausen zuständigen Wasserbeschaffungsverband (WBV) wurden die noch notwendigen Arbeiten zum Anschluss der Feuerlöschwasserleitung am Donnerstagnachmittag abgestimmt. Die Festlegung im technischen Bereich war notwendig, um die genauen Leitungsverläufe und den technischen Anschluss an den Hochbehälter nebst daneben liegender Pumpstation abzuklären.

Die jetzt notwendigen Tiefbauarbeiten werden in Kürze durchgeführt. Die bereits unter Druck stehende Anschlussleitung aus Richtung Balve muss dabei regelmäßig gespült werden, um einer Verkeimung vorzubeugen. Dieses Spülen ist in der Trinkwasserversorgung gängige Praxis und ist aus hygienischer Sicht unbedingt notwendig. Da es sich bei Trinkwasser um ein Lebensmittel handelt, sind sehr hohe Ansprüche an Sauberkeit und Keimfreiheit gestellt, die lückenlos sichergestellt sein müssen. Dabei ist und war die eigentliche Trinkwasserversorgung in Langenholthausen zu keinem Zeitpunkt berührt.

Erst wenn alle technischen Arbeiten durchgeführt und die hygienischen Vorgaben erfüllt sind, kann letztendlich der Anschluss der Feuerlöschwasserleitung an das Trinkwassernetz des Wasserbeschaffungsverbandes in Langenholthausen erfolgen.

Sowohl die Stadt Balve als auch der Wasserbeschaffungsverband sind bemüht, die Arbeiten schnellst möglich durchführen zu lassen von der Firma Rainer Prumbaum aus Beckum.

Steven Träger neuer Kinderschützen-König in L.A.

Die Schützenbruderschaft St.-Johannes Langenholthausen hat einen neuen Kinderschützenkönig. Nach einem spannenden Vogelschießen, an dem sich sehr viele Jungen und Mädchen beteiligten, sicherte sich Steven Träger mit dem 268. Schuss auf die 60 Luftballons die Königskette.

Zu den ersten Gratulanten zählten der 1. Vorsitzende der Schützenbruderschaft Berthold König und Hauptmann Dominik Cordes, aber auch Ex-Schützenkönig und Schießmeister der Langenholthauser Schützen, Tobias Schwabl. Aus seiner Familie kommt auch die neue Königin Christin.

Gemeinsam mit dem neuen Königspaar Träger/Schwabl und unter den Klängen des Musikzugs der Freiwilligen Feuerwehr L.A. ging es im Rahmen des Erntedankfestes erst durchs Dorf und dann zur Schützenhalle.

Haus Flammberg
Seniorenresidenz GmbH
Leben Wohlfühlen Genießen
Wir sind eine familiäre, vollstationäre Pflegeeinrichtung mit 85 Bewohnerplätzen in Arnsberg-Hüsten.
Wir wollen gemeinsam neue Wege gehen und suchen zum nächstmöglichen Termin
Examinierte Fachkräfte
in Voll- und Teilzeit
und eine
gelernte
Hauswirtschafterin /
Köchin in Vollzeit.

Wir freuen uns auf Ihre aussagekräftige Bewerbung.
Haus Flammberg Seniorenresidenz GmbH
z.Hd. Frau Janda-Steininger,
Karolinenstr. 1 +3, 59759 Arnsberg Tel: 02932/4840
E-Mail: n.janda-steininger@haus-flammberg.de

ELISENTAL
Sei auf *Draht* und komm in unser Team
Deine Zukunft!
Unser Job.

Wir laden Dich, Deine Familie und alle, die sich für eine qualifizierte Ausbildung interessieren, herzlich zu uns ein!
In unserem Familienbetrieb könnt Ihr einen praxisnahen Einblick in unsere Ausbildungsberufe erleben.
Beginn ist um 12:00 Uhr auf unserem Firmengelände.
Wir freuen uns auf Euren Besuch!
Wir bilden aus m/w:
- Fachkraft für Metalltechnik
  Fachrichtung Umform- und Drahttechnik
- Industriemechaniker
  Fachrichtung Betriebstechnik
- Werkstoffprüfer
- Fachlagerist
- Elektroniker für Betriebstechnik
- Industriekaufmann

Tag der Ausbildung 2018

Samstag, 06. Oktober
von 12:00 - 17:00 Uhr
DRAHTWERK ELISENTAL
W. Erdmann GmbH & Co.
Werdohler Straße 40 • 58809 Neuenrade
Tel. 0 23 92 6 97-71 • Fax. 0 23 92 6 97-80 71
job@elisental.de • www.elisental.de

1000 Küken sterben in den Flammen – 1,2 Mio. Euro Schaden auf Geflügelfarm

Bei dem verheerenden Feuer auf einer Geflügelfarm in Beckum, das zwar nach knapp zwei Stunden unter Kontrolle war, sind alle 1000 Küken ums Leben gekommen. „Weil das Gebäude auf eine Länge von 40 Metern in hellen Flammen stand, als wir in Beckum eingetroffen sind, haben wir uns erst einmal darauf konzentriert, die nebenstehende Brüterei und einen Flüssiggasbehälter mit 6000 Litern Inhalt ständig mit Wasser zu kühlen“, erklärt Einsatzleiter Frank Busche, der darauf verweist, wie schwer es war, das Feuer zu löschen. Der Grund: Die Geflügelfarm liegt außerhalb der Wohnbebauung und somit gibt es kein Wasser über eine Hauptversorgungsleitung aus Beckum. Stattdessen steht bei einem Brand lediglich ein Löschwasserreservoir von 20 cbm zur Verfügung.

„Das war deutlich zu wenig. Deshalb haben wir die Feuerwehren aus Affeln, Sundern, Menden und Arnsberg gebeten, uns mit ihren großen Löschwasserfahrzeugen zu unterstützen. Zudem ist immer wieder Löschwasser von der Schützenhalle in Beckum geholt worden“, sagt Stadtbrandinspektor Frank Busche.

Von den 70 Feuerwehrkräften, die insgesamt im Einsatz waren, sind einige stundenlang in Beckum gewesen. Bevor Busche wie etliche andere Kameraden nach Balve zurückkehrte, ließ er die Überreste der Brüterei mit einem Bagger dem Erdboden gleich machen, um alle Gefahrenmomente auszuschließen.

Warum es zum verheerenden Brand in Beckum gekommen ist, steht inzwischen fest. Ursache war ein technischer Defekt.

Der Schaden soll sich nach Schätzungen des Gutachters auf 1,2 Mio. Euro belaufen.

HÖNNE ZEITUNG
Aktuelle Nachrichten, Bilder und Videos
aus Balve, Neuenrade, dem Märkischen Kreis und dem Hochsauerlandkreis
www.hoennezeitung.de

A. MENSHEN

SCHROTT- UND METALLGROSSHANDEL

Eisenschrott · Kernschrott · Blechschrott · Eisenspäne
Mischschrott · Gratschrott · Stanzabfälle · Maschinenschrott
Kühlschrott · Nirosta-Schrott · VA-Schrott · Chromschrott
NE-Metalle · Aluminium · Messing · Kupfer · Bronze

CONTAINERDIENST

Bauschutt · Baumischabfälle · Abfall zur Verwertung
Sperrmüll · Holz · Pappe/Papier

A. Menshen GmbH & Co. KG
Im Ohl 7 · 58791 Werdohl
Tel. 02392 9296–0 · Fax 02392 9296–60
menshen@menshen.de · www.menshen.de

Herbstblätter-Basteln in der Bücherei

Die Herbstblätter fallen von den Bäumen und die Öffentliche Bücherei Balve lädt ein, aus ihnen etwas Tolles zu basteln. Am Freitag, 5. Oktober, laden Heike und Klaus Guth-Mindhoff dazu ein, aus gepressten Blättern mit Hilfe von Lackstiften, Klebestift und Wolle Igel, Indianer oder einfach schöne Bilder zu machen.

Gebastelt wird von 15 bis 17 Uhr im 1. Obergeschoss (VHS). Mitbringen sollen die Teilnehmer Buntstifte, Schere, Klebestifte und eventuell Wollreste. Und bitte zusätzlich schon ganz viele Blätter pressen und sammeln. Mitmachen kostet nichts. Die Kinder sollten aber per Mail, Telefon oder persönlich in der Bücherei angemeldet werden, da die Teilnehmerzahl begrenzt ist. Eltern werden gebeten, die kleinen Bastler zu unterstützen.

Landwirte zu Gast in Landmetzgerei Jedowski

„Wir kennen uns seit Jahrzehnten durch unsere langjährige Zusammenarbeit und haben uns sicherlich viel zu erzählen. Deshalb habe ich auch keine Musik bestellt.“ Mit diesen launigen Worten begrüßte Metzgermeister Franz Jedowski mit seinen Enkeln Tobias, Franz und Mathias Landwirte aus verschiedenen Städten zur Besichtigung der Wurstküche im Wehrenfeld (Glärbach/Helle).

Ein Großteil der Gäste der Sauerländer Landmetzgerei Jedowski waren Landwirte aus der Region (Balve, Iserlohn, Neuenrade, Kreis Unna, HSK), Freunde und Angehörige. Aber auch ehemalige Mitarbeiter, die bereits vor 20 Jahren mit den Vätern der heute aktiven Bauern zusammengearbeitet haben.

Highlights der Besichtigung waren die gerade erst abgeschlossenen baulichen Veränderungen in der Wurstküche und der neue Cutter der Metzgerei Jedowski, der großes Erstaunen hervor rief. „Durch diese Investitionen haben wir frühzeitig die Weichen gestellt, um auch in den kommenden Jahren hoch qualitative Fleisch- und Wurstwaren herstellen zu können“, sagt Mathias Jedowski, der mit seinen Vettern Tobias und Franz die Betriebsführung durchführte. Begleitet wurden sie von Altmeister Franz Jedowski, der immer wieder Fragen der Gäste präzise beantwortete. Dabei wies er auch darauf hin, dass die regionale Zusammenarbeit mit den Landwirten aus der Region bereits seit vier Generationen fest verankert ist in der Sauerländer Landmetzgerei Jedowski.

Der Termin mit den Landwirten war der Firma Jedowski sehr wichtig, um die gewachsenen Beziehungen weiter zu stärken und sich auch mal wieder Abseits des Tagesgeschäfts auszutauschen. „Die Herstellung von regionalen Produkten hoher Qualität kann nur im intensiven gegenseitigen Austausch erfolgreich gelingen. Anders sind die immer wieder neu aufkommenden Herausforderungen in der Lebensmittel- und Landwirtschaft nicht zu bewältigen“, betont die Landmetzgerei Jedowski.

Gerne würde sie noch weitere junge Menschen für ihr Handwerk begeistern. Sollte Interesse bestehen an einer Ausbildung oder auch einem Praktikumsplatz, können sich Interessenten gerne unter m.jedowski@jedowski.de melden oder einfach mal unter 02375/3026 anrufen.

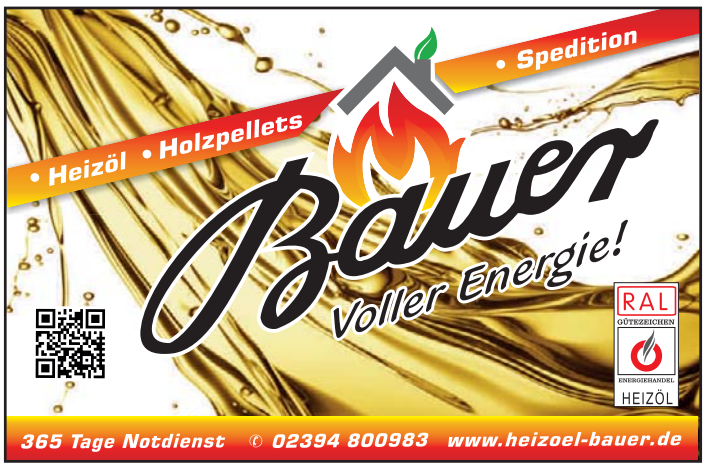

AMICITIA-Akademie präsentiert sich mit Vor- und Jugendorchester

Der Nachwuchs des Musikvereins „Amicitia“ Garbeck stellt am Sonntag, 7. Oktober, um 15 Uhr in einem Konzert sein Können unter Beweis, und zwar in der Schützenhalle.

Das Konzert wird in zwei Teile gegliedert. Zu Beginn spielt das Vororchester, das erstmals in diesem Jahr unter der Leitung von Tim Volkmer musiziert. Der neue Dirigent hat bereits im März die Leitung von Carolin Rath übernommen. Das Vororchester möchte mit eingängigen Stücken wie „Irish Dream“ von Kurt Gäble und „Let it go“ aus dem Animationsfilm „Frozen“ beim Publikum punkten. An den Auftritt des Vororchesters wird sich eine Pause anschließen, in der den Besuchern ein reichhaltiges Kuchenbuffet zur Verpflegung angeboten wird.

Den zweiten Teil des Konzertes bestreitet das Jugendorchester, welches von Michael Hammecke geleitet wird. Der Nachwuchs wird mit Stücken wie „Pompeji“ aus der Feder von Mario Bürki, mit dem das Jugendorchester beim Landesmusikfest in Schmallenberg in der Mittelstufe mit dem Prädikat „Sehr gut“ ausgezeichnet wurde, und „Let me entertain you“, einer Zusammenstellung der bekanntesten Lieder von Robbie Williams, den Schlusspunkt setzen.

Der Eintritt ist frei. Der Erlös des Konzerts kommt der gesamten Jugendarbeit des Musikvereins Garbeck, der AMICITIA-Akademie, zu Gute.

Rock-Club mit Sofa-Ecke und Tischkicker

Es ist die fünfte Auflage des Rock-Clubs, die der Fußballverein aus Balve und Garbeck am Samstag, 3. November, ab 19.30 Uhr in der Garbecker Schützenhalle veranstalten wird.

Der Veranstalter setzt dabei wieder auf ein bewährtes Konzept mit einem speziellen Angebot an Getränken und Speisen und dem „Umbau“ der Halle zu einem urigen Rocktempel, in dem Ambiente, Musik, Licht und Service ein stimmiges Gesamtkonzept ergeben. Eine Sofaecke und ein Tischkicker sorgen für Kneipen-Atmosphäre. Bei Pils und Alt, Cocktails und dem Lifestyle-Drink Salitos, bei alkoholfreien Getränken und ebenso frisch wie üppig belegten Baguettes sowie anderen Snacks sollen die Besucher in Stimmung kommen.

(Fortsetzung auf Seite 17)

In Garbeck sollen Rock-Nostalgiker auf ihre Kosten kommen, aber auch neuere Stücke will DJ Oliver Schubert in den Musikmix aufnehmen, auf den sich nicht nur der SG-Vorsitzende Christian Müller freut: „Das wird eine Ü30-Party ohne Disco-Fox. Bei uns können sich Gleichgesinnte treffen, die mit Schlager-Musik und Mickie Krause nichts anfangen können.“ In den vergangenen vier Jahren haben jeweils einige hundert Besucher daran Gefallen gefunden – Tendenz: von Jahr zu Jahr steigend.

Karten für den Rock-Club, der das Point One 21 Jahre nach seiner Schließung wieder aufleben lassen wird, gibt es im Vorverkauf zum Preis von 8 Euro im Gasthof Padberg in Balve und im Imbiss Captain Curry in Garbeck. Über die Website www.rockclub-point.com können Tickets auch online reserviert werden. Einlass ist ab einem Alter von 18 Jahren.

Tenorhornbläser Stefan Paul:

„Die Höhle ist einfach bombastisch“

Als das Benefizkonzert des Luftwaffenmusikkorps Münster mit dem „Höhlen-Einzugsmarsch“ endete und Orchester-Chef Christian Weiper verkündete, „wir kommen wieder, aber diesmal warten wir nicht so lange“, da brandete unbeschreiblicher Jubel in der Balver Höhle auf.

Zuvor hatte Oberstleutnant Weiper bereits deutlich gemacht, wie sehr er den „Felsendom“ als Konzertstätte mit seiner großartigen Akustik schätzt. Genauso positiv fiel auch das Urteil von Hauptfeldwebel Stefan Paul aus Beckum aus. Ihn überraschte es keineswegs, dass Weiper noch am Konzertabend den fast 600 begeisterten Zuhörerinnen und Zuhörern versprach, mit seinem Luftwaffenmusikkorps in naher Zukunft ein Comeback in der Balver Höhle zu feiern.„Wir alle haben ja gespürt, wie begeistert die Menschen waren. Aber auch, wie gut die Schützenbruderschaft St. Sebastian Balve das Benefizkonzert vorbereitet hat“, so das Lob von Stefan Paul, dem das Gastspiel zwischen den Felswänden von Anfang bis Ende sehr viel Spaß bereitete. „Die Höhle ist einfach bombastisch“, so der Tenorhornbläser vom Musikverein Beckum, der mit seinem 1. Vorsitzenden Thomas Bianga Ende September in der Höhle präsent war.

„Wir haben ein klasse Konzert erleben dürfen. Für uns war es natürlich schön, mit Stefan einen von uns spielen zu sehen. Es macht uns stolz, einen so guten Musiker in unseren Reihen zu haben“, erklärte der 1. Vorsitzende des MV Beckum.

AUTOFIT ORTLIEB
Kfz-Meisterbetrieb
KS AUTOGLAS
Ihre Mehr-Marken-Werkstatt für
➤ Inspektion nach Herstellervorgaben
➤ Reifenservice
➤ Achsvermessung
➤ Automatikgetriebespülung
➤ Karosserie & Lack
Täglich TÜV
Mo 14:30 - 16:00
Di 15:00 - 16:30
Mi 10:30 - 12:00
Do 13:00 - 14:00
Fr 08:00 - 09:30
Hönnetalstraße 40 • 58802 Balve • Tel 02375 5233 • www.autofit-ortlieb.de

team portal
fenster- und türsysteme
kompetenz für fenster & türen
Ihr [1st]-window-partner in Balve
Josef-Pütter-Str. 2 58802 Balve Fon 02375/937449-0
www.teamportal-online.de

Happy Barfuss
Birgit Roland
Fußpflege
Am Drostenplatz 6
58802 Balve
Tel: 0 23 75 - 939 46 44
www.happy-barfuss.de

MarryN's Modeschmuck
Marianne Weggen
Leveringhauser Weg 5
58802 Balve-Garbeck
Mobil:
0176 4171 8896
Schauen Sie rein!
Verkaufsoffen
jeden 1. Dienstag
im Monat ab 14 Uhr.
Große Auswahl an hochwertigem, handgefertigtem Modeschmuck!
Einladung
Am Samstag, 24. 11., ab 11 Uhr, Weihnachtsgeschenke-Stöbertag mit Überraschung!

Viele Glücksmomente für „Josi“ Aengenheyster in Tansania

Bevor sich Josephine Aengenheyster am 4. Oktober 2017 im Rahmen eines Entwicklungspolitischen Freiwilligendienstes von Frankfurt auf den Weg nach Tansania machte, stellte sich die Abiturientin aus Eisborn die Frage nach der gesellschaftlichen Wirklichkeit. Inzwischen ist sie wieder zu Hause – im Hotel Antoniushütte – und arbeitet hier mit ihrer Mutter Britta, die mehr unter der 10-monatigen Trennung von ihrer geliebten Tochter gelitten hat als sie selbst.

Denn Heimweh verspürte die junge Dame aus dem Bergdorf zu keinem Zeitpunkt. „Ich wusste doch, dass ich wieder nach Hause komme. Mir hat es so gut gefallen, dass ich auch noch länger im Waisenhaus in Tansania geblieben wäre. Das war aber leider nicht möglich“, erzählt „Josi“ Aengenheyster, die gleich bei ihrer Ankunft von 50 Kindern, die mit Blumen auf sie zugelaufen sind, herzlich empfangen wurde.

Unter den Kindern (1 bis 7 Jahre) waren auch 10 Babys, deren Mütter leider verstorben, oder aber die Eltern nicht in der Lage waren, sie zu versorgen. Dies gilt jedoch auch für die anderen 40 Kinder, die in dem Waisenhaus untergebracht sind und mit denen sich „Josi“ Aengenheyster Tag für Tag mit viel Empathie beschäftigte.

Für die Eisbornerin etwas ungewohnt hieß es bereits morgens um 5 Uhr „Aufstehen“. Wenig später half sie den Kindern bei der Morgentoilette und beim Anziehen. „Um 7 Uhr habe ich dann einige von ihnen in den 20 Minuten entfernten Kindergarten gebracht und anschließend die Babys mit betreut“, sagt „Josi“ Aengenheyster, die kaum Verständigungsprobleme hatte, obwohl sie die Landessprache Kisuaheli nicht beherrscht. „Ich hatte natürlich vorher etwas gelernt, aber die besten Lehrer sind die Kinder. Wenn ich irgend etwas nicht verstanden habe, dann holten sie beispielsweise einen Stein, um mir damit zu zeigen, was sie meinen“, schildert „Josi“ Aengenheyster mit einem Lächeln auf den Lippen den Alltag in Afrika. Und fügt hinzu: „Ich habe jeden Tag etwas Neues gelernt. Dazu gehört auch: Arme Menschen sind glücklicher.“

In den Rückspiegel blickend betont die junge Eisbornerin: „Ich hatte sehr viele Glücksmomente durch die Kinder. Denn es reicht eigentlich schon, wenn sie dich anlachen. Der Aufenthalt im Waisenhaus hat mir ganz deutlich vor Augen geführt: Man kann auch mit weniger sehr glücklich sein.“

Dies gilt auch für die Missionarin der Nächstenliebe, wie die freiwilligen Helferinnen gern genannt werden. Denn mit dem schmal bemessenen Taschengeld ist sie so gut zurecht gekommen, dass sie sogar mit Freundin Svenja, die ebenso wie sie ihren Freiwilligendienst in Tansania verrichtete, aber an anderer Stelle, eine Urlaubsreise in den Norden von Tansania unternehmen konnte.

Gesundheitscampus Sauerland

Medizinisches Versorgungszentrum St. Damian
02375 / 82 125
Hausärzte
Frau Andrea Dubiel
Innere
Dr. med. Hans Christoph Hautkappe
Gastroenterologie Frau Dr. med. Birgit Koberg
Kardiologie Herr Nafe Ashour

Medizinisches Zentrum Hönneinsel
02373 / 399 370
Orthopädie Dr. med. Ulrich Hachenberg
Orthopädie & Unfallchirurgie Dr. med Jörg Jäger
Naturheilpraxis
Heilpraktikerin Michaela Fischer 02375 / 205 47 88

Demenzbetreuung Heike Guth-Mindhoff 02375/204400
DRK Tagespflege Frau Wessel 02373 / 9886 20
Ergotherapie Praxis Katharina Görlitz 02375 / 82203
Kneipp Aktiv- Kneipp-Verein Balve e.V. 02375/4623
Sanitätshaus Sittler 02932 / 7770
Physiotherapie Praxis Dorothee Herde 02375 / 1070
REHA Reha-Sport-Verein Balve e.V. 02375/82 210 u.82 211
Tai Chi Qi Gong 01577 / 357 80 19, dariuschabi@gmail.com
Entspannung Klangmassage Iris Krämer 02375/913919
Selbsthilfegruppe COPD 02375 / 2052 35
Ambulante Pflege IntensivCare Hemer 02372/84 47921
Wohngruppe Intensivpflege St. Marien 02375/9390253
Ambulante Pflege MobiDoc Pflegedienst 02375 / 2059952
Demenz Wohngruppe Seniorcare Frau Vetter 02933 5632
Bistro & Cafe im Eingangsbereich Frühstück

Weitere Informationen auf www.gesundheitscampus-sauerland.de

Diesel-Affäre:

Landrat will Auto eines Bürgers aus L.A. stilllegen

Bundesjustizministerin Katarina Barley erklärt immer wieder: „Verbraucher dürfen nicht die Dummen sein, wenn sich Unternehmen nicht rechtstreu verhalten.“ Und was macht der Landrat des Märkischen Kreises, Thomas Gemke, er droht einem Autobesitzer aus Langenholthausen damit, dessen Fahrzeug stillzulegen, wenn er der Rückrufaktion des Kraftfahrbundesamtes nicht Folge leistet. Darüber ist Johannes Ruschepaul so wütend, dass er diesen Offenen Brief an Landrat Gemke richtet:

„Sehr geehrter Herr Landrat Gemke!

Sie haben in Ihrer Eigenschaft als Landrat Ihre Mitarbeiter angewiesen, Bürger, die noch nicht der Rückrufaktion für Fahrzeuge nachgekommen sind, schriftlich aufzufordern, zu handeln. Dies ist sicher nur eine Ihrer vielen Obliegenheiten, allerdings in meinen Augen nicht eine der dringendsten.

Zum Thema Rückrufaktion habe ich folgende Einstellung: In meinen Augen lassen sich alle Personen, die diese willkürliche Rückrufaktion – ausgelöst durch das versagende Kraftfahrbundesamt und die Politik in Kooperation mit der betrügerischen Automobilindustrie – zu Handlangern von Betrügern machen. In dieser Causa hätte ich mir von Ihnen gewünscht, dass Sie ähnlich Rückgrat zeigen wie seinerzeit mit dem Brandbrief zur Flüchtlingssituation. Gegen den Strom schwimmen und Position beziehen gegen die mafiöse Automobilindustrie und die verfehlte Politik.

Aber nein, Sie lassen lieber den Bürger im Regen stehen und drohen diesem mit der Stilllegung seines Fahrzeugs – sofern er nicht der Aufforderung zur Teilnahme an der Rückrufaktion zwecks Update der Pkw-Software teilnimmt – wohlwissend, dass mit dem Software-Update das Problem nicht gelöst wird. In diesem Fall wäre weniger Aktionismus nicht verkehrt gewesen. Schließlich gibt es jeden Tag neue Vorschläge von hochrangigen Politikern zur Lösung des Problems. Zuletzt sogar von unserer Bundeskanzlerin Angela Merkel sowie den Herren Scheuer und Dobrindt – ein aktueller Verkehrsminister und ein Ex-Verkehrsmister. Alles nachzulesen in der aktuellen Presse oder im Internet, sowohl im langsamen wie im schnellen.

Wie dem auch sei. Ich werde jedenfalls mit meinem Pkw nicht an dieser Rückrufaktion teilnehmen. Ich warte schon gespannt mit meinem Rechtsbeistand auf den Tag, an dem mein Fahrzeug, übrigens ein AUDI A4 Diesel, stillgelegt werden soll“.

Antje Hein
Häuslicher Pflegedienst mit Herz
• Krankenpflege
• Körperpflege
• Wundversorgung
• Injektionen
• Blutzuckerkontrolle
Examinierte Mitarbeiter (m/w) gesucht!
Essen auf Rädern
Tel. 02392 60202 · Mobil 0171 5158517

Kranken- und Dialysefahrten
für alle Kassen
Großraum-Taxi
für 8 Personen

rollstuhlgerechtes Taxi
TAXI WOLFGANG ZABEL
Tel. Balve 36 83 + 45 55

Elektro FILTER GmbH & Co. KG
Tel. 0 23 92/6 13 64
Elektroinstallation · Smart Home Technik
Industriekundendienst
Thermographie ISO 9712 · Photovoltaikanlagen
Datennetzwerktechnik · Kommunikationsanlagen
Elektrogeräte: Verkauf und Kundendienst
Villeroy & Boch – ganzjährig 20% Rabatt (außer Sonderpreise)
Bahnhofstraße 10 · 58809 Neuenrade · www.elektro-filter.de

Ph. Platte
Heizung · Sanitär
0 23 75 / 15 11
Mobil 0171 / 67 69 172
Hofstr. 24a
58802 Balve
Meisterbetrieb Philipp Platte
Beratung Wartung Kundendienst

Veranstaltungen in Balve vom 5. Okt. bis 4. Nov. 2018

5. bis 7.10.2018, Balve/Wocklum, Herbstliche Landpartie, Schloßgelände Wocklum

6.10.2018, 10 Uhr, Balve, Schnadegang der Stadt Balve, Ortsteil Eisborn, Stadt Balve

6.10.2018, 14 bis16 Uhr, Beckum, Trödelmarkt in Beckum, Schützenhalle Beckum, Förderverein Kindergarten Beckum

7.10.2018, 11 bis17 Uhr, Balve/Binolen, Bahnhofsfest in Binolen, Eisenbahnfreunde Hönnetal

7.10.2018, 11 Uhr, Eisborn, Erntedankfest, Schützenhalle Eisborn, Schützenbruderschaft St. Antonius Eisborn

7.10.2018, 15 Uhr, Garbeck, Vor- und Jugendkonzert, Schützenhalle Garbeck, MV Amicitia Garbeck

14.10.2018, 9 Uhr, Balve, Wanderung: Sauerland Höhenflug 2. Etappe, Treffpunkt Parkplatz am Bahnhof, SGV-Abt. Balve

20.10., 13 Uhr + 21.10.2018, 11 Uhr, Balve, Balver Höhlenmarkt, Balver Höhle

21.10.2018, 10 Uhr, Balve, Wanderung: Große Runde, Treffpunkt Parkplatz am Bahnhof, SGV- Abt. Balve

24.10.2018, 16 bis 20.30 Uhr, Eisborn, Freiwillige Blutspende, Schützenhalle Eisborn

28.10.2018, 14 bis 16 Uhr, Balve, Offene Führung durch die Luisenhütte Wocklum, Förderverein Luisenhütte u. Märkischer Kreis

28.10.2018, Garbeck, Kartoffelfest
Hof Schmoll, Höveringhausen

31.10.2018, 14.30 Uhr, Balve, Seniorenwanderung durchs Felsenmeer, Treffpunkt Parkplatz am Bahnhof, SGV-Abt. Balve

31.10.2018, 17 Uhr, Balve, Kartoffelbraten, Wanderheim Ewald-Hagedorn, SGV-Abt. Balve

4.11.2018, 11 bis 17 Uhr, Eisborn, Hochzeitsmesse in der Antoniushütte, Eintritt frei

Alle Angaben ohne Gewähr

„Dreikönigsgasse“ wird ausgebaut

Balve. Der Rat der Stadt Balve hat mit großer Mehrheit einen Schlussstrich unter den Monate langen Zoff zwischen Politik und Anliegern aus der „Dreikönigsgasse“ gezogen. Denn durch Beschluss wird die 430.000-Euro-Maßnahme noch im November 2018 ausgeschrieben. Und nach Aussage von Bürgermeister Hubertus Mühling soll bereits im Frühjahr 2019 der Endausbau der „Dreikönigsgasse“ erfolgen.

Nach Einschätzung von Jörg Roland, selbst Unternehmer, wird dies nicht noch einmal passieren. Allerdings räumte er mit dem irrigen Glauben auf, die Baupreise würden in den nächsten Jahren wieder sinken. So sieht es auch Bürgermeister Hubertus Mühling: „Wenn die Baupreise erst einmal oben sind, dann bleiben sie auch oben“, ließ er die UWG-Fraktion wissen, die sich gegen einen raschen Endausbau der Dreikönigsgasse stark machte. Ihre Argumentation, „wir wollen doch nur die Straße aufhübschen, deshalb haben wir keine Eile“, prallte an CDU und SPD ab. „Da sich das Kommunalabgabengesetz wahrscheinlich erst in drei Jahren ändert, müssen wir jetzt die Sache durchziehen“, sagte Theodor Willmes, Vize-Fraktions-Vorsitzender der Mehrheitspartei, und damit war das Thema durch.

B-Jugend sorgt für Sensation

Die B-Jugend der Spielgemeinschaft Affeln/Langenholthausen/Balve-Garbeck besiegte den zwei Klassen höheren TuS Sundern sensationell in der zweiten Runde des Kreispokals mit 3:2.

In der ersten Halbzeit ging die JSG mit 1:0 (31.) durch Marcel Findeisen in Führung. Jedoch hielt die Führung nur vier Minuten, dann glich der Landesligist von der Röhr aus. Nach der Pause lief die JSG zu großer Form auf und zog durch den Doppelschlag von Marcel Findeisen (60.) und Max Vadder (62.) mit 3:1 davon.

Der TuS Sundern versuchte zwar alles, um das Ergebnis noch zu drehen, die Abwehr der Spielgemeinschaft erwies sich jedoch als unüberbrückbares Bollwerk für die Sunderaner. Erst in der letzten Minute konnten die jungen B-Jugend-Fußballer von der Röhr noch auf 3:2 verkürzen. Danach durften die Jungs mit ihren Trainern Heiko Schäfer und Karsten Bartsch den Halbfinaleinzug bejubeln. Der Kader: E.Levermann, A. Prior, K. Karius, M. Findeisen, P. Predeek, N. Wiesemann, F. Rapp, F. Eisengardt, F. Freiburg, L. Schäfer, S. Krauss, N. Müller und F. Lingnau-Sanchez.

Marie Neuhaus führt jetzt Regie

Der Festspielverein Balver Höhle hat zwar keine 1. Vorsitzende mehr, nachdem Ulrike Mertens zurückgetreten ist, aber eine neue Regisseurin. Marie Neuhaus (BILD) hat die langjährige und sehr erfolgreich arbeitende Regie-Chefin Anke Lux abgelöst. Inzwischen deutet allerdings vieles darauf hin, dass der Kulturverein noch in diesem Jahr einen neuen 1. Vorsitzenden bekommt.

Für alle Interessierten und Mitglieder findet am 8. Oktober um 19.30 Uhr im Foyer der Realschule Balve, das erste Treffen für die kommende Märchensaison der Festspiele Balver Höhle e.V. statt. An diesem Abend wird die neue Regisseurin, Marie Neuhaus, sich und das Märchen „Es war einmal... Sieben auf einen Streich“ vorstellen.

„Wir freuen uns auf jeden, der Lust hat in das Theaterleben auf und hinter der Bühne zu schnuppern.

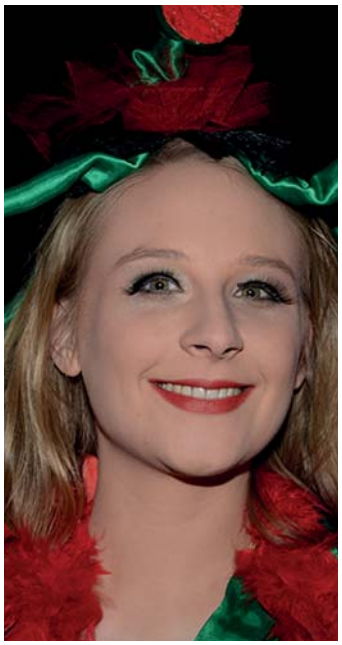

Was wären die Schauspieler ohne eine eindrucksvolle Kulisse, die wunderschönen Kostüme oder die gruselige Maske? Kommt vorbei, wir freuen uns auf Euch. Oder meldet Euch in unserer Geschäftsstelle, Garbecker Straße 5, unter der Telefonnummer 02375/1030 oder per Email:info@festspiele-balver-hoehle.de“, so die Festspiele Balver Höhle.

Deutsches Feuerwehr-Ehrenkreuz in Silber für Udo Perschke

Als der Vorsitzende des Feuerwehrverbandes Märkischer Kreis, Georg Würz, im Rahmen des Stadtverbandstages der Freiwilligen Feuerwehr Balve Hauptbrandmeister Udo Perschke nach vorne bat, erhoben sich alle Feuerwehrkameradinnen und -kameraden von ihren Plätzen, um dem Chef der LG Langenholthausen ihren Respekt und ihre Anerkennung zu zollen.

Vor der Bühne angekommen, nahm ein sichtlich gerührter Udo Perschke unter dem Applaus der Kameraden das Deutsche Feuerwehr-Ehrenkreuz in Silber entgegen, das seit 1974 vom Präsidenten des Deutschen Feuerwehrverbandes verliehen wird.

Jakobsweg prägendes Erlebnis für Balver Pilgergruppe

Vor lauter Lebensfreude am Ziel zu sein und dass alle es geschafft hatten, tanzten und sangen die 25 Pilgerinnen und Pilger der Balver Kolpinggruppe am späten Abend auf der Praza do Obradoiro vor der angestrahlten Kathedrale. Alle Strapazen der 4-tägigen Wanderung auf dem Jakobsweg von Rondola bis Santiago de Compostela waren vergessen. Ja, der fast 100 km lange Weg war teilweise beschwerlich gewesen, und die sengende Sonne hatte dazu beigetragen, dass es ein echter Pilgerweg geworden war.

Doch die feierliche Pilgermesse am Sonntagmorgen, in der der berühmte Botafumeiro, der fast 55 Kilo schwere Weihrauchkessel, der an einem mehr als 60 Meter langem Seil hängt und spektakulär durch das Kirchenschiff geschwungen und auf seinem Flug von der glockenhelle Stimme einer Nonne begleitet wurde, entschädigte für alles. Auch das Schlendern danach durch die alten Gassen, Ruhepausen in Cafés und Bars, eine Rundfahrt mit einer kleinen Bimmelbahn, der Einkauf von Reiseandenken, ein typisches Abendessen (zum Beispiel Paella oder Jakobsmuscheln) trugen dazu bei.

Vom 18. bis zum 24. September war die Balver Kolpinggruppe unterwegs. Der Flug ging von Düsseldorf nach Vigo. Ein Bus brachte die Gruppe zum Ausgangshotel. Die erste Etappe führte von Rondola nach Pontevedra. Von dort ging es weiter nach Caldas de Reis, dann nach Padron. Und nach der letzten Etappe war das Ziel erreicht.

Der abwechslungsreiche Weg, auch mal mit steilen An- und Abstiegen, führte über schöne Straßen, durch verträumte Ortschaften, vorbei an Kirchen und Friedhöfen, über uralte Steinbrücken, durch dunkle Wälder und an Flussläufen entlang, aber auch mitten durch Weingärten, wo noch nicht geerntete Reben zum Naschen verlockten. Freundliche Weinbauern schenkten dann auch gerne einige Trauben her. Unterwegs, bei den Pausen, herrschte eine heitere Stimmung. Nach dem Mittagsgebet wurden die Lunchpakete ausgepackt, die reichlich gefüllt waren, so dass einige vorbei wandernden Pilgern etwas abgaben. Verlaufen konnte sich keiner. Der Pilger-Wegweiser (gelbe Muschel auf blauem Grund) wies den Weg zum Ziel: Santiago, das Grab des Apostels Jakobus.

Abends, im Hotel, die Koffer waren schon von einer Begleiterin hingebracht worden, ging es zunächst unter die Dusche. Als die Lebensgeister wieder geweckt waren, fanden sich alle in geselliger Runde ein. Freundliche Kellner servierten jeweils das Abendmenü. Nach einem Glas Wein oder Bier fielen die Jakobswanderer dann todmüde ins Bett.

Auf dieser Pilgerreise erlebten die Teilnehmerinnen und Teilnehmer der Kolpingsfamilie Balve den Weg auch ganz individuell. Jeder ging auch mal für sich, war mit seinen Gedanken, Problemen und Erfahrungen allein, erfuhr aber auch, was Begegnung bedeutet. Sie geschah meist ganz zwanglos beim Unterwegssein. Man traf andere Pilger, wünschte Buon Camino und kam ins Gespräch.

Auffallend war, dass sehr viele junge Leute unterwegs waren. Da keimte die Hoffnung auf, dass all die gemeinsamen Gebete, am Morgen, am Mittag und am Abend während der Wanderung, Früchte tragen werden für eine bessere Welt, ohne Elend, Hunger und Krieg.

So wird sich diese Pilgerwanderung, die 4. der Kolpingsfamilie Balve, bei den Teilnehmerinnen und Teilnehmern einprägen. Das zeigten die Gespräche auf der Rückreise. Ein großes Dankeschön galt den Organisatorinnen und Organisatoren, die diese Reise möglich gemacht hatten.

Helga Rath

Ihre Medienberaterin für den HÖNNE EXPRESS

Sonja Ruschepaul
Telefon: 02375 89945
Mobil: 0176 56927951
Fax: 02375 89933
E-Mail: s.ruschepaul@gmx.de
anzeigen@hoenne-express.de
Widukindplatz 2 · 58802 Balve

Inserieren im HÖNNE EXPRESS bringt Gewinn!

Hofladen Gödde
Einkaufen auf dem Bauernhof

- Kartoffeln
- Hausmacherwurst
- Käse vom Hof Wellie
- Gemüse aus der Region
- Hähnchen, Hähnchenbrust u. -keulen aus artgerechter Haltung
- geräucherte Forellen
- frisches Holzofenbrot
- Eingemachtes, Marmeladen, Wein
- Präsentkörbe für jeden Anlass
- Freilandgänse

Eigene Ernte
Kürbisse
Einkellerungszeit für Kartoffeln

Hofladen Gödde
Benkamp 2, 58802 Balve
B 229 Langenholthausen > Neuenrade
Tel. 02375/2234 - Fax 809768
Mail: hofgoedde@t-online.de
Öffnungszeiten:
Donnerstag und Freitag 9-18 Uhr
Samstag 9-13 Uhr
Jetzt neu:
Täglich von 6-22 Uhr
Selbstbedienungsautomat mit Grillfleisch, Eiern und weiteren Produkten, Kartoffeln.

Alltag rasant auf Schippe nehmen

Die weithin bekannte Autorin Kathrin Heinrichs präsentiert ihren aktuellen Krimi in luftig-leichtem Lese-Programm beim Kolpingforum Balve, und zwar am Freitag, 9. November, 19 Uhr, im Evangelischen Gemeindehaus an der Hönnetalstraße.

Bekannt wurde sie mit ihrer Sauerland-Krimireihe um Hauptfigur Vincent Jakobs. Ihre Alltagssatiren um die Protagonistin Nelly sind ohnehin Kult und reißen regelmäßig zu Lachattacken hin. Zuletzt schuf Kathrin Heinrichs mit dem betagten Anton und seiner polnischen Pflegekraft Zofia ein neues Ermittlerpaar. Am 9. November wird die gebürtige Langenholthauserin auf Einladung des Kolpingforums den neuesten Band „Bis auf den Grund“ in Balve präsentieren – mit im Gepäck: jede Menge Humor und Alltagssatire.

Wer sie einmal erlebt hat, weiß es längst: Wenn Krimiautorin Kathrin Heinrichs zu einer Lesung erscheint, erwartet die Zuschauer viel mehr als eine Lesung. Sie trägt so lebendig vor, dass man denkt, man würde einem Hörspiel lauschen – und unterhält zwischen den Lesehäppchen mit kabarettistischen Plaudereien. Zuletzt startete Heinrichs mit „Nichts wie es war“ eine neue Krimireihe, in der der betagte Anton zusammen mit seiner polnischen Pflegerin Zofia auf Tätersuche geht.

Nun erschien mit „Bis auf den Grund“ der zweite Band um Anton und Zofia. Der alte Mann und seine junge Pflegerin ermitteln diesmal nicht nur im Sauerland, sondern auch auf den Ostfriesischen Inseln. Zofias Jugendfreund Janek, der dort als Pianist seine Brötchen verdient, gilt plötzlich als vermisst.

Karten für die Veranstaltung mit Kathrin Heinrichs gibt es ab sofort im Zeitschriftenhandel bei Agatha Rüschenberg im REWE-Markt zum Preis von 8 Euro und an der Abendkasse – sofern noch vorrätig – am 9. November ab 19 Uhr zum Preis von 10 Euro.

Abfuhr Gelbe Tonne

Revier 206 – Mini-Revier Wocklum – Zum Kehlberg – Zum Plauderbaum – Zum Wieloh – Zum Ziegenroth	Montag 8. 10. 2018 Montag 22. 10. 2018
Revier 207 Balve Stadtmitte – Baumberg – Hönnetalstr. – Helle 1–7 – Am Krumpaul – Amtsschlade – Gehringer Schlade – Darloh	Dienstag 9. 10. 2018 Dienstag 23. 10. 2018
Revier 208 Balve-Süd Erw. – Husenberg – Mellener Str. – Eisenstollen/Beggenbeil – Melscheder Mühle – Mellen – Langenholthausen – Benkamp – Kesberg	Mittwoch 10. 10. 2018 Mittwoch 24. 10. 2018
Revier 209 Eisborn — Beckum – Volkringhausen – Sanssouci Wocklum – Schnitthölzchen – Helle – Glärbach	Donnerstag 11. 10. 2018 Donnerstag 25. 10. 2018
Revier 210 Ahornstraße – Akazienstraße – Auf der Gabel – Höveringhauser Weg – Langenholthauser Str. – Nunenbrauk – Im Tiefental – Im Kump – Libori- weg – Lindenstraße – Rötloh – Märkische Straße	Freitag 12. 10. 2018 Freitag 26. 10. 2018

Abfuhr Graue Tonne

Revier 101 – Mini-Revier Hohlen Stein — Baumberg – Hassenborn – Stoppelkamp – Höveringhausen – Im Brauk- haussiepen + Mini	Montag 15. 10. 2018 Montag 29. 10. 2018
Revier 102 Balve Stadtmitte – Baumberg – Hönnetalstr. – Helle 1–7 – Am Krumpaul – Amtsschlade – Gehringer Schlade – Darloh	Dienstag 16. 10. 2018 Dienstag 30. 10. 2018
Revier 103 Balve-Süd Erw. – Husenberg – Mellener Str. – Eisenstollen/Beggenbeil – Melscheder Mühle – Mellen – Langenholthausen – Benkamp – Kesberg	Mittwoch 17. 10. 2018 Mittwoch 31. 10. 2018
Revier 104 Eisborn — Beckum – Volkringhausen – Sanssouci Wocklum – Schnitthölzchen – Helle – Glärbach	Donnerstag 18. 10. 2018 Freitag 2. 11. 2018
Revier 105 Ahornstraße – Akazienstraße – Auf der Gabel – Höveringhauser Weg – Langenholthauser Str. – Nunenbrauk – Im Tiefental – Im Kump – Libori- weg – Lindenstraße – Rötloh – Märkische Straße	Freitag 19. 10. 2018 Samstag 3. 11. 2018

Abfuhr Blaue Tonne

Revier 316	Montag	08. 10. 2018
Revier 317	Dienstag	09. 10. 2018
Revier 318	Mittwoch	10. 10. 2018
Revier 319	Donnerstag	11. 10. 2018
Revier 320	Freitag	12. 10. 2018

Umfangreiche Informationen im Abfallkalender 2018!

(Alle Angaben ohne Gewähr)

Grünabfall

Jeden Samstag	Erster Termin: 17. März 2018	Letzter Termin: 17. Nov. 2018	Uhrzeit: 9 bis 14 Uhr
Jeden Mittwoch	Erster Terimin: 04. April 2018	Letzter Termin: 24. Okt. 2018	Uhrzeit: 16 bis 18 Uhr

SCHADSTOFFMOBIL

Annahme von Elektro-Klein-Geräten

Samstag, 20. Oktober 2018

Garbeck Parkplatz Schützenhalle

09.00 bis 10.45 Uhr

Der Sondermüll ist den Müllwerkern persönlich zu übergeben. Die Lagerung der Schadstoffe an den Standorten ist untersagt! Originalpackungen, Aufkleber und Erklärungen, aus denen die Art des angelieferten Stoffes hervorgeht, belassen Sie bitte bei den Abfällen. Flüssige Stoffe müssen in fest verschlossenen Behältern angeliefert werden. Bei Fragen: Tel. 926-132 oder -232.

Weltspartag verbindet.

Weil die Sparkasse über Generationen hinweg Menschen von klein auf zur Seite steht.

Vom 29. bis 31. Oktober sind unsere Weltspartage.

www.spk-mk.de

Vereinigte Sparkasse im Märkischen Kreis